

はーとこハート

 伊豆市社協だより

第69号 平成29年
5月1日発行

子ども地域体験事業

野菜の種まきをしました。

contents

- 平成29年度事業計画
- 平成29年度予算
- 赤い羽根共同募金 etc

発行/社会福祉法人 伊豆市社会福祉協議会 〒410-2505 静岡県伊豆市八幡33-1
TEL/0558-83-3013 FAX/0558-75-7200 <http://izushakyo.com/>

～この広報紙は皆様からいただいた会費により作られています～

平成 29 年度 事業計画

基本目標

1. 福祉のひとづくり
2. 共生のまちづくり
3. 安心できる環境づくり

基本理念 だれもが安心して暮らせる地域福祉づくり

I 法人運営部門

① 社会福祉協議会の基盤強化

- (1) 法人運営体制の強化
- (2) 会員組織の強化
- (3) 赤い羽根共同募金運動の推進
- (4) 住民意識調査の検証
- (5) 第3次地域福祉活動計画の評価・見直し
- (6) 災害時体制・マニュアル整備

- (4) ふれあい会食サービス
- (5) おたがいさまサービス事業
- (6) 生活支援コーディネーター事業

⑥ 福祉総合相談所

- (1) 福祉相談事業
- (2) 日常生活自立支援事業
- (3) 資金貸付事業
- (4) 生活支援員育成

II 地域福祉部門

① 広報・調査活動事業

- (1) 広報紙『はーと to ハート』の発行
- (2) ホームページの管理・運営
- (3) 伊豆市社会福祉大会(10月28日開催予定)
- (4) 伊豆市共同募金委員会の運営・推進
- (5) 他媒体を活用した社協PR

② ボランティアセンター事業

- (1) 情報提供 コーディネート・情報発信
- (2) 育成
 - ・ボランティア活動助成金の交付
 - ・各種ボランティア研修会実施
 - ・ボランティア連絡会・団体への協力
 - ・福祉サポーター養成講座
 - ・子育て支援事業
(託児ボランティア養成・派遣、こども広場開催)
 - ・災害ボランティアセンター体制整備事業
(訓練・マニュアル整備・登録制度他)
 - ・おたがいさまサービスボランティア支援
 - ・移送ボランティア支援
 - ・ボランティアビューローの管理・整備
 - ・ボランティア保険加入事務

③ 福祉教育事業

- (1) 福祉教育実践校事業(小中学生への福祉教育)
- (2) 高校生福祉体験事業
- (3) 子ども地域体験事業

④ 小地域福祉活動事業

- (1) 地域福祉委員会設置事業(13委員会)
- (2) ふれあいサロンの推進

⑤ 生活支援事業

- (1) 子育て支援事業
 - ・チャイルドシート貸与事業(通常・一時)
 - ・チャイルドシート補助金交付事業
 - ・赤ちゃん訪問
- (2) 車イス貸与事業
- (3) 移送サービス事業(車イス車両貸出)

III 在宅部門

① 介護保険事業

- (1) ふれあい居宅介護支援事業所
- (2) 伊豆市社協訪問介護事業所

② 障害者自立支援事業

③ 介護予防・日常生活支援総合事業

- (1) 第1号介護予防支援事業
- (2) 第1号訪問事業

④ 市受託事業

- (1) 生活困窮者自立支援事業
- (2) 介護事業関係
 - ①生活管理指導員派遣事業
 - ②移動支援事業
 - ③生活サポート事業
 - ④認定調査事業
 - ⑤介護予防支援事業
- (3) 放課後児童健全育成事業
 - ①ひがしっこクラブ
 - ②くまっこクラブ
 - ③といっこクラブ
- (4) 手話奉仕員養成講座
- (5) 生活支援コーディネーター業務

IV 施設管理部門

① 中伊豆保健福祉センター管理事業(市受託事業)

② 城山活動支援センター管理運営事業(市受託事業)

V その他事業

① 福祉団体への補助金交付と自主的活動の促進

- (1) 民生委員児童委員協議会
- (2) 老人クラブ連合会
- (3) 手をつなぐ育成会
- (4) 戦没者遺族会

② ケア会議等への参加・協力

- ③ 市内高等学校文化祭への協力
- ④ 他機関との連携・調整

住民の皆さまと協力して、共に推進します。

* 平成29年度の予算 *

当会は皆さまからお寄せ頂く会費、寄附金をはじめ、市補助金・委託金、県委託金、共同募金配分金を財源とし、介護保険・障害者総合支援法によるサービス事業と一体的に、社会福祉事業、公益事業を実施していきます。

伊豆市社会福祉協議会収入

- | | |
|---|---|
| ①会費収入 5,250 千円 | ⑫県社協受託金収入（資金貸付事業、日常生活自立支援事業受託金収入） 3,072 千円 |
| ②寄付金収入 700 千円 | ⑬貸付事業収入 500 千円 |
| ③市補助金収入（社協運営・社会福祉大会）
23,607 千円 | ⑭事業収入（日常生活自立支援事業利用料収入）
360 千円 |
| ④市補助金収入（チャイルドシート購入補助金交付事業）
830 千円 | ⑮負担金収入 215 千円 |
| ⑤市補助金収入（災害 VC 体制整備事業） 2,210 千円 | ⑯介護保険事業収入 31,653 千円 |
| ⑥市補助金収入（福祉サポーター育成事業） 477 千円 | ⑰介護予防・日常生活支援総合事業支出 7,734 千円 |
| ⑦市補助金収入（福祉団体） 9,753 千円 | ⑱児童福祉事業収入 21,659 千円 |
| ⑧市助成金収入（無縁仏、静霊奉賛会） 95 千円 | ⑲自立支援事業収入 6,301 千円 |
| ⑨共同募金配分金収入 5,146 千円 | ⑳受取利息配当金収入 1,751 千円 |
| ⑩市受託金収入（手話奉仕員養成事業、生活困窮者自立支援事業、生活支援コーディネーター設置事業）
12,027 千円 | ㉑その他の収入（雑収入） 60 千円 |
| ⑪会館管理受託金収入（城山活動支援センター管理、中伊豆保健福祉センター管理事業） 5,042 千円 | ㉒積立資産取崩収入 11,990 千円 |
| | ㉓前期末支払資金残高 4,500 千円 |

収入計 154,932 千円

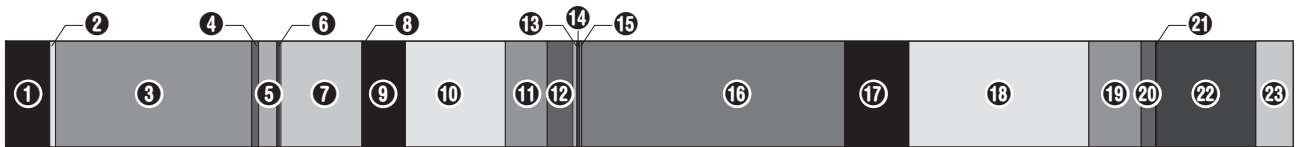

伊豆市社会福祉協議会支出

- | | |
|--|--|
| ①人件費支出 32,026 千円 | ⑨介護予防・日常生活支援総合事業支出 7,734 千円 |
| ②地域福祉事業費支出 5,714 千円 | ⑩自立支援事業支出 6,301 千円 |
| ③チャイルドシート購入補助事業支出 830 千円 | ⑪事務費支出 7,916 千円 |
| ④市受託事業支出（手話奉仕員養成事業、生活困窮者自立支援事業、生活支援コーディネーター設置事業）
12,092 千円 | ⑫貸付事業支出 800 千円 |
| ⑤会館管理受託事業支出（城山活動支援センター管理、中伊豆保健福祉センター管理事業） 5,042 千円 | ⑬福祉団体補助金支出 9,753 千円 |
| ⑥県社協受託事業支出（資金貸付事業、日常生活自立支援事業） 6,211 千円 | ⑭助成金支出（地域福祉委員会、ふれあいサロン、ボランティア活動、福祉教育実践校） 3,220 千円 |
| ⑦児童福祉事業支出 21,659 千円 | ⑮予備費支出 500 千円 |
| ⑧介護保険事業支出 35,134 千円 | |

支出計 154,932 千円

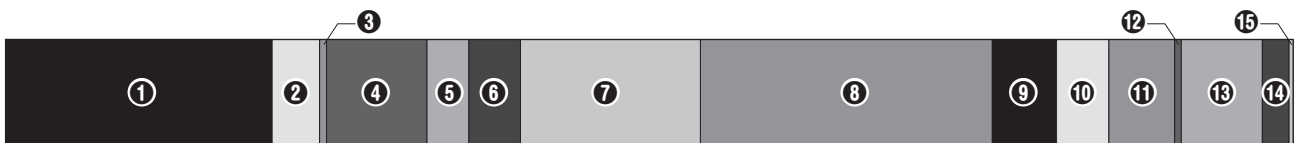



* * 各地区地域福祉

※委員選出におきましては、各区長様方にご協力をいただき誠にありがとうございます

修善寺地区

◆修善寺東地域福祉委員会

毎月第一水曜日の朝、登校時に合わせて各地区にてあいさつ運動を実施しています。平成28年度はあいさつ運動と地域福祉委員会のPRをするため、ポスターの作成と地域福祉委員会たよりの回覧をしました。

◆熊坂地域福祉委員会

小学校の始業式や終業式に合わせたあいさつ運動や、敬老の日や防災訓練に合わせて緊急ホイッスルを配布しました。また、熊坂小学校区の名勝地マップを作成し配布しました。

◆修善寺地域福祉委員会

かわら版「わがまちしゅぜんじ」を年4回発行し各戸配布をしています。その時々地域の情報や呼びかけを委員で考え作成し、地域の皆さまにも楽しみにして頂いています。また、水口千令さんの切り絵が目印のバックナンバーファイルを、地域内の拠点に置いています。

◆修善寺南地域福祉委員会

地域の危険箇所と思われる場所にて子どもたちの見守りを兼ねて、毎月第3水曜日にあいさつ運動を実施しています。地域へのPRを目的に「修善寺南地域福祉委員会便り」を作成し発行しました。



土肥地区

土肥地区地域福祉委員会

◆土肥地域福祉委員会

地域福祉委員会のPRと地域における防犯パトロールを兼ねた犬の散歩時に活用してもらった「わんわんパトロール」のリード標とバンドナの作成・配布を行いました。また、土肥地区では夜間や夕暮れ時に散歩する方も多く、安心・安全の為に光に反射するようになるっています。一頭でも多くのパトロール隊員の勧誘を目指しています。

◆みなくる会

みなくる会でも、土肥地区同様に会のPRと地域活性化を目指してエコバッグの作成・配布を行いました。丈夫かつ濡れても良い素材で夕暮れ時には反射するので安心・安全です。また、地域住民が育てた地場産品を取り扱う「ありがとう」を活性化したいとの願いを込めて、「ありがとう」「みなくるかい」の文字を入れてあります。



委員会現状報告*



ます。地域福祉委員会に関して、ご意見等ありましたら、社協までご連絡下さい。

天城湯ヶ島地区

天城湯ヶ島地区

毎月第1月曜日を「あいさつ運動の日」とし、子どもの見守り・声掛けを通してあいさつからはじまる地域づくりを目指しあいさつ運動をしております。

また、9月と1月のあいさつ運動では委員全員で一箇所及び二箇所を実施しました。

◆湯ヶ島地域福祉委員会

高齢者等のゴミ出しが難しくなってきたりとの意見から「ごみの出し方勉強会」を実施し、そこで学んだことを地域に情報発信しました。

◆月ヶ瀬地域福祉委員会

困った時や必要な時に必要な情報を探すのに苦労するという意見から月ヶ瀬地域の必要な情報をまとめた「便利カード」を作製しました。

◆狩野地域福祉委員会

子どもたちが歩いて学校に行く地域なので地域の危険個所の把握、情報共有を目的に危険個所のマップを作製しました。

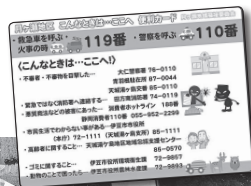

中伊豆地区

中伊豆地区では4箇所の委員会が「地域の安全は地域で」をテーマに「看板作製、設置」「緊急連絡カード作製」「マップ作り」等の活動に取り組んでおります。

◆八岳地域福祉委員会

お年寄り用の交通安全看板のメンテナンスを行いました。サイズを大きく(A3⇩A2)して、「注意!!」「危険!!」「徐行!!」「スピード落とせ!!」等の文字を加え、大変見やすくなりました。

◆大東地域福祉委員会

中伊豆バイパス無料化に伴い、交通量が大変多くなったので、危険箇所に交通安全看板設置を行いました。

◆白岩地域福祉委員会

地域の課題の整理と解決策の検討を行い、3つの取組をしました。①防犯啓発シールの再作製②振込詐欺啓発チラシの各戸配布③危険箇所把握、マップ作成。

◆中地区地域福祉委員会

災害・緊急連絡カードの改良版を各戸配布いたしました。中地区地域でみながら備えているという共通認識を持ち、地域の安全・安心を守る地域づくりを目指します。

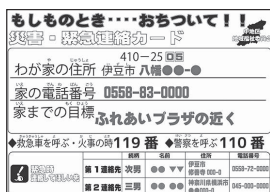

～みんなが社会の一員として包み支え合うしくみづくり～

地域ふれあい支え合い助成事業 助成先を募集します!!



1. 対象団体 ～どんな団体が申請できる?～

下記事業を実施している

・地域福祉委員会・月1回以上開催しているふれあいサロン・地区民生委員児童委員協議会・ボランティアグループ・NPO法人・町内会自治会 **(自治会所有の子どもの遊び場整備のみ対象)**

2. 対象事業 ～このような事業に助成します～

高齢者、障害者、児童など地域の福祉サービスを必要とする支援対象者に対する、地域ふれあい支え合い助成事業として、下記の福祉活動事業または、その福祉活動に必要な機器を対象とする。

事業費助成

- (1) 要援護者のための支援体制づくり活動
(例：地域の福祉課題の把握と解決へ仕組みづくり、対象者マップ作成事業、救急医療情報ケース整備事業、障害者のための避難所運営訓練事業など)
- (2) 在宅福祉活動
(例：配食サービスの機器整備事業、子育てサロン事業、車椅子の貸出事業、障害者情報提供用機器整備事業、高齢者介護予防サロン事業、ひきこもり孤立を防ぐ相談事業、子どもの遊び場の遊具新設)
- (3) 人材養成
(例：高齢者サロンスタッフ、相談電話受け手等の養成研修会、介護教室など)

機器整備

(4) 機器整備

上記(1)から(3)までの福祉事業に必要な機器

(例：サロンで使う資機材・サロンで使う公民館のトイレ改修など)

※対象外

- ・広報紙・機関紙の発行
- ・交流活動、福祉祭り、大会、親睦、慰労、生きがい活動
- ・個人支給の物品(ユニホームなど)、消耗品(ヘルメット、食料品など)
- ・団体の運営費・人件費・経常費・宿泊費・食事代・旅費
- ・管理運営用事務機器(パソコン、プロジェクター、コピー機、書庫、デジタルカメラ、ムービーなど)
- ・慰問活動に必要な機器
- ・行政設置の建物(公民館・学校など)を活動拠点としている場合の建物と一体となる設備並びに行政設置施設の常設の設備備品
- ・自治会所有の建物、設備(テーブル、テントなど)並びに常設の設備備品(空調設備、テレビ、カラオケ、建物と一体となる放送設備など)
- ・防災資機材(AED含む)
- ・**サロン等の事業については、月1回以上の開催がないもの**
- ・構成員等の親睦、資格取得を目的とする事業及び機関紙等の広報事業
- ・借家の資産価値を高める事業(使用者の責任となる事案は除く。)

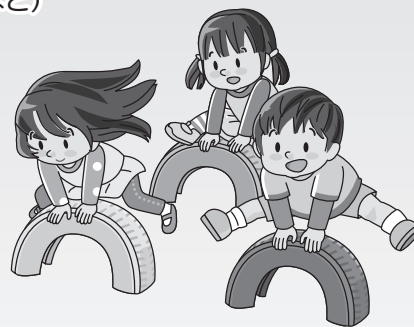

3. 事業実施年度

平成29年度(平成29年10月1日～平成30年3月31日)までに実施する事業。

4. 助成基準

- (1) 助成対象 総事業費が15万円以上の事業を対象とする。
- (2) 助成率 90%以内(千円未満切捨)
- (3) 助成額の上限 ①事業費：20万円 ②機器整備費：30万円
- (5) 助成を受けた翌年度は、申請対象から除く。

5. 受付期間

平成29年5月16日(火)～平成29年6月30日(金)

この助成金は皆さまからご協力いただいております、赤い羽根共同募金から助成されます。

申請に関してのお問い合わせは、83-3013までお気軽にお電話ください。

平成28年度助成要綱の改正により、自治会からの申請は自治会所有の子どもの遊び場整備のみ対象となりました。

手話奉仕員養成講座

ふれてみよう！手話の魅力



手話を始めてみませんか？初心者でも大丈夫！
手話や聴覚障がいについて仲間と一緒に楽しく学んで、コミュニケーションの輪を広げよう！

日 時：平成29年5月8日(月)から(月曜日が祝日の場合は火曜日)

講座 全40回10:00~12:00

講義 2回

場 所：修善寺生きいきプラザ

受 講 料：無料

※テキスト代(DVD付)3,240円(税込)は自己負担

申込・問合せ先：

〒410-2505 伊豆市八幡33-1

社会福祉法人伊豆市社会福祉協議会 電話(83)3013

お気軽に
お問い合わせ
下さい！

よろしくお願ひします



生活支援員だより

日常生活
自立支援事業

福祉サービスの利用に関する相談に応じサービスの
選択や契約を支援し、料金の支払いや日常の金銭管理
等のお手伝いをする事業です。



No. 46

天城湯ヶ島地区
山田 裕子

前任の方から引き継いで早7ヶ月。
言葉をかわずのは少しだけですが、動けない方
なので季節の様子などお話しするよう心がけ
ています。
気持ちの上だけでも元気がでてもらえるよう
にと思っています。



しあわせそうだん 福祉総合相談事業・専門相談日程

専門相談について

毎月、司法書士による無料相談を行っています。悪徳商法、
消費者金融、身近な契約トラブルや財政管理、成年後見制度に
関する相談などを受け付けております。

また、奇数月には、税理士による無料相談を行っています。
相続、確定申告、年金、医療費や住宅ローンの控除、家や土地
の購入や売却方法についてなどの相談を受け付けております。

個人情報及び相談内容につきましては守秘いたしますので、
安心してご相談ください。(要予約：本所 83-3013)

専門相談日程

期 日	司法書士	税務	場 所	時 間
5月9日(火)	○		中伊豆保健福祉センター	9:30 ~ 11:30
5月11日(木)		○	中伊豆保健福祉センター	
6月13日(火)	○		天城保健福祉センター	
7月11日(火)	○	○	伊豆市土肥支所	
8月8日(火)	○		中伊豆保健福祉センター	
9月12日(火)	○	○	城山活動支援センター	
10月10日(火)	○		伊豆市土肥支所	
11月14日(火)	○	○	天城保健福祉センター	
12月12日(火)	○		城山活動支援センター	
1月16日(火)	○	○	中伊豆保健福祉センター	
2月13日(火)	○		天城保健福祉センター	
3月13日(火)	○		伊豆市土肥支所	



心配する「災害」を備える「地域」に

伊豆市災害ボランティアセンター立上訓練

訓練参加者募集!!

地震や風水害などいつ起きても
おかしくない災害…
発災後、災害ボランティア
センターが立ち上がります。
災害ボランティアセンターを
知っていますか？

災害ボランティアセンターとは大規模災害発生時に、被災者ニーズの把握とボランティア派遣の調整を行い、復旧に努める場所です。

災害発生時においては、地域でのニーズ（困りごと）への対応の中心は災害ボランティアセンターが担います。

本訓練においては、災害ボランティアセンターが果たす役割の周知及び地域住民としてなにができるのかを考えることで地域全体の災害意識を高めることを目的に実施いたします。

開催日時・会場

平成 29 年 7 月 8 日 土

修善寺会場 10:00~

修善寺生きいきプラザ 伊豆市民文化ホール

中伊豆会場 13:30~ 中伊豆保健福祉センター

平成 29 年 7 月 22 日 土

土肥会場 9:30~ 伊豆市役所土肥支所

天城会場 13:30~ 天城保健福祉センター

持ち物 筆記用具

問合せ・申込先 伊豆市社会福祉協議会 伊豆市八幡 33-1
TEL: 0558-83-3013



赤い羽根共同募金
助成金をご活用ください

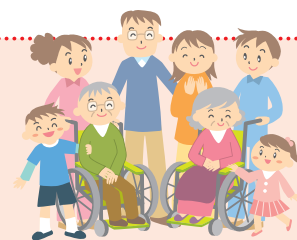

ボランティア団体や福祉施設の方へ（福祉施設機器整備事業）

福祉施設には今まで送迎用の車や作業等で使用する機器等、様々な助成をさせていただいております。平成29年度も今年と同様に助成が予定されております。

申請受付期間は4月1日~5月15日となっておりますので助成を希望される方はお問い合わせください。

サロン・小地域福祉活動団体の方へ（地域ふれあい支え合い助成事業）

高齢者・障害者・児童など地域の福祉サービスを必要とする方への支援をされている団体への助成となります。詳しい説明は6ページをご覧ください。

申請受付期間は5月16日~6月30日となっておりますのでお問い合わせください。

感謝のページ

平成29年2月1日~平成29年3月31日
(順不同、敬称略)

ありがとうございます

◆寄付金◆

- 伊豆市立修善寺図書館
- 清雲寺
- 中伊豆グリーンクラブ
- 日蓮宗静岡県東部六区寺院
- 昭和の商用車大集合 御意見無用 実行委員会
- 匿名1件

◆寄付物品◆

- 田方地区労働者福祉協議会
- 田方地区ろうきんグリーン友の会
- タオル 1,650枚
- 東静岡ヤクルト販売株式会社
- ヤクルト 2,580本

